

2024

Bulletin Municipal

SAINT-ANDRÉ-DE-BOËGE



SOMMAIRE

Le mot du maire	3
La salle des fêtes au fil du temps.....	4

INFOS PRATIQUES

Informations pratiques	5
Rappel : taille des haies	6
Interdiction du brûlage à l'air libre	6
Le frelon asiatique	6
Merci de ne pas marcher dans notre assiette	6
Consignes de tri : les bons gestes	7

LE PETIT CARNET DE SAINT-ANDRÉ

État civil 2023.....	8
Les bébés 2023.....	8
Ils nous ont quittés.....	9

VIE MUNICIPALE

La maison France services	10
Octobre rose.....	11
La boîte à livres	12
Le repas des aînés.....	12
Compte administratif	13
Travaux	14-15
Projets	16

VIE SCOLAIRE

Les activités	17-21
---------------------	-------

VIE ASSOCIATIVE

L'APE.....	22
Lé Snyule.....	23
La paroisse	24-25
St André au fil des saisons.....	26-27
APAR'ÇA.....	28
La parenthèse	29
La mie Cally	30
Brin d'osier	31
Les cimes argentées	32
Les sapeurs-pompiers	32

DEVOIR DE MÉMOIRE

Souvenir Français	33
Les chemins de la mémoire	33

UNE PAGE D'HISTOIRE

La Fabrique de Saint André.....	34-36
École de la Corbière : année scolaire 94-95	37

Le tour de France.....	38-39
Le retour des Globe Crotters.....	40-41
Exposition artistique	42
Jean-François Saillet, une passion : l'équitation western.....	43
Découvrir : ballade enchantée	43



Tableau de Marie-Christine Brestaz :
"Pile de bois sur la route forestière de la Molière"



LE MOT DU MAIRE

Chères Santadrionnes, Chers Santadrions,

2024 va permettre de terminer les travaux de la salle des fêtes, les aménagements intérieurs touchent à leur fin, et le goudronnage le long de la salle sera réalisé cet été. Nous aurions pu fêter une centenaire car l'origine du bâtiment remonte à 1926. Un cercle d'amis fut créé et la décision de construire une salle qui porterait pour nom « le cercle » a été prise. Il fallait un terrain ; Marie Donche (Marie à Pirolle) donna une surface de 373 m² prélevé sur sa parcelle et les jeunes bénévoles se mirent à l'ouvrage. Joseph Donche (Joseph à Loyi) donna le gravier et le sable tirés de sa gravière pour fabriquer les plots.



La menuiserie et la charpente furent réalisées par Léon Bosson mais celui qui a donné le plus de son temps fut Gabriel Bosson.

Très rapidement le cercle fut opérationnel, il ouvrait ses portes après la messe le dimanche, mais permettait aussi de produire des pièces de théâtre. Gabriel Bosson et Fernand Ruhin accueillèrent les paroissiens après la messe pour jouer à la belote ou plus simplement boire une chopine... Malheureusement à la disparition de Fernand Ruhin, le cercle a fermé ses portes. Il aura fallu de nombreuses années avant que ce bâtiment reprenne vie.

Gaston Ruhin en 1990 écrivait, je cite : « le flambeau allumé par nos anciens a été repris par les nouvelles générations, qui espérons-le ne le laisseront pas s'éteindre ». Je pense, Cher Gaston, que ton souhait a été exaucé et cette réussite est l'affaire de tous. L'agrandissement dans les années 1980 a été réalisé aussi par des bénévoles pour la plus grosse partie des travaux.

Au-delà des rencontres, des animations, cette salle, au fil du temps a pris d'autres fonctions car elle est indispensable pour la vie scolaire (cantine, gymnastique), réunions diverses communales ou intercommunales. Une nouvelle étape a été franchie pour le plus grand bonheur des utilisateurs.

En 1926, Julien Donche (dit Julien au Cheval) faisait du porte à porte pour récolter des fonds. Pour ce dernier chantier, l'état nous a aidés à hauteur de 150 000 €, le Syane pour les économies d'énergie nous accompagne avec une aide de 56 000 €, et pour terminer le département nous a alloué un montant de 250 000 €. Sans ces subventions, il était impossible de réaliser ces travaux d'un montant total TTC de 717 000 € et pour les équipements de 34 000 €.

Merci pour l'accompagnement qui nous a permis de faire sous la houlette de Pierre Bajulaz, notre architecte, toutes les mises aux normes nécessaires pour le bon fonctionnement de cette salle.

Merci pour tous les échos positifs qui nous remontent de la part des utilisateurs enchantés des moments de convivialité passés à ST ANDRÉ.

Merci à toutes les personnes qui ont collaboré à la préparation de ce bulletin !

Le Maire
Jean-François BOSSON



LA SALLE DES FÊTES AU FIL DU TEMPS



"Le Cercle", bâtiment d'origine.



Travaux d'agrandissement 1983-1984 par les Santadrions bénévoles





LA MAIRIE

Horaires d'ouverture :

- Mardi et jeudi : 9h-12h / 14h-18h
- Samedi : 9h-12h

☎ 04 50 39 18 56

✉ mairie@saintandreboege.fr

🏠 www.saintandreboege.fr

Les habitants de Saint-André peuvent se référer au site web de la commune pour toutes les infos de dernière minute.

ÉCOLE PRIMAIRE DE ST-ANDRÉ

📍 Chef-Lieu - Saint-André-de-Boège

☎ 04 50 39 02 80

🕒 Lundi, mardi, jeudi et vendredi :

8h30-11h30 / 13h30-16h30

COMMUNAUTÉ DE COMMUNES DE LA VALLÉE VERTE

📍 BP 21 - 131 rue de la Vallée Verte - BOËGE

☎ 04 50 39 09 20

🏠 www.cc-valleeverte.fr

📺 CC de la Vallée Verte

✉ contact@cc-valleeverte.fr

🕒 Lundi 17h-19h - Du mardi au vendredi 9h-12h

LA MÉDIATHÈQUE

Horaires d'ouverture :

- Mardi : 9h-12h / 16h-18h
- Mercredi : 10h-18h
- Jeudi : 16h-18h
- Vendredi : 16h-18h
- Samedi : 9h30-12h

☎ 04 50 39 02 42

📺 Médiathèque intercommunale de la Vallée Verte

📍 Rue de Saxel - BOËGE

GENDARMERIE DE BOËGE

🕒 Lundi : 8h-12h / 14h-18h

Mardi et jeudi : 8h-12h

Mercredi et vendredi : 14h-18h

Samedi : 9h-12h / 15h-18h

☎ 04 50 39 10 03 ou 17

LES NUMÉROS UTILES

Appel Urgence Européen.....112

Sapeurs-pompiers.....18

SAMU.....15

Enfance Maltraitée.....119

Centre anti-poison Lyon04 72 11 69 11

EDF (urgence électricité)09 72 67 50 74

Gendarmerie.....17 - 04 50 39 10 03

En cas d'urgence seulement, pour la commune 04 50 39 08 66

ADMR.....04 50 39 02 33

Centre Hospitalier Alpes Léman .04 50 82 20 00

Animaux secours - Arthaz04 50 36 02 80

ENVIRONNEMENT

LA DÉCHETTERIE

🕒 Lundi, mardi, mercredi, vendredi et samedi : 9h-12h
Lundi, vendredi et samedi : 15h - 18h

☎ 04 50 39 48 84

📍 Route de la Crosse - BOËGE

ORDURES MÉNAGÈRES

Collecte le lundi matin

POINTS D'APPORT VOLONTAIRE ST-ANDRÉ

📍 au Chef-lieu

📍 à la Corbière

EAU ET ASSAINISSEMENT

RAPPEL DES NUMÉROS D'URGENCE

EAU : 07 72 29 74 59

ASSAINISSEMENT : 06 30 11 37 56

ACCUEIL SRB

Tél. : 04 50 95 71 63

HORAIRES

- tous les matins 8h30 - 12h
- lundi, mercredi, jeudi 13h30 - 17h30

PERMANENCES

ARCHITECTE CONSEIL - CAUE

(Conseil d'Architecture d'Urbanisme et de l'Environnement)

Prendre RDV à la mairie de St-André

☎ 04 50 39 18 56

ASSISTANTE SOCIALE

🕒 Sur RDV : Mardi 9h-12h, mairie de Boège

Jeudi 9h-12h, mairie d'Habère-Lullin

Permanence téléphonique :

☎ 04 50 33 23 48

CONSULTATION PÉDIATRIQUE

Protection Maternelle et Infantile (PMI)

🕒 mardi après-midi mairie de Boège

tous les 15 jours sur rendez-vous

☎ 04 50 33 23 48

MISSION LOCALE

🕒 Sur RDV : mardi 9h-12h - mairie de Boège

☎ 04 50 95 20 50

☎ 04 50 31 02 03 (permanence)

CONCILIATEUR CIVIL

Prendre RDV auprès de la CCVV

URBANISME



Avant tout projet, merci de vous renseigner à la mairie.

DÉFIBRILLATEURS AUTONOMES EXTERNES

La commune dispose de 2 DAE :

- **1 au chef-lieu** : à l'entrée de la salle des fêtes,
- **1 à la Corbière** : sur la façade de l'ancienne école.



ANIMAUX ERRANTS

En cas de chats ou chiens errants sur la voie publique, appeler le **04 50 36 02 80**

www.animaux-secours.fr





RAPPEL TAILLE DES HAIES

Les propriétaires riverains, dont arbres et haies sont plantés en bordure de voies communales et chemins ruraux, sont dans l'obligation de procéder à l'élagage des branches, ou à l'abattage des arbres morts qui menacent de tomber.

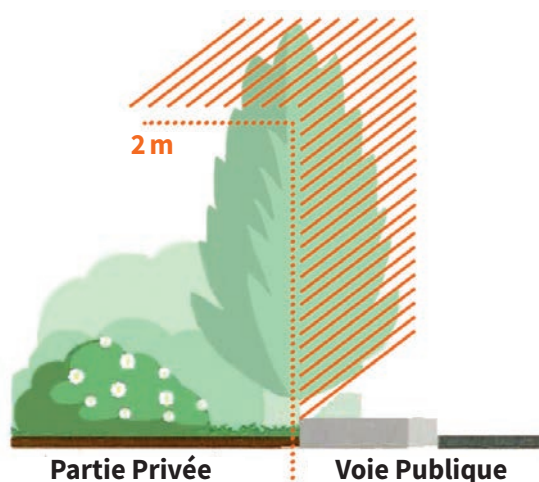

Merci de respecter cette règle pour le bien-être et la sécurité de tous !

INTERDICTION DU BRÛLAGE À L'AIR LIBRE

Les déchets verts doivent être amenés à la déchetterie aux jours et horaires d'ouverture, où ils seront valorisés.

Référence : Règlement Sanitaire Départemental (RSD), article 84.

LE FRELON ASIATIQUE : APPRENEZ À LE RECONNAÎTRE

FRELON ASIATIQUE



Mesure **moins de 30mm**
Abdomen **noir avec une bande orangée**
Couleur des pattes **nettement jaune**
Très agressif - Attaque en groupe

FRELON EUROPÉEN



Mesure **35 mm**
Abdomen **de couleur jaune**
Couleur des pattes **brun rougeâtre**

Signalez sa présence sur le site www.frelonsasiatiques.fr

MERCI DE NE PAS MARCHER DANS NOTRE ASSIETTE



- ✓ Ne sortez pas du sentier, l'herbe que vous piétinez est notre repas.
- ✓ Pensez à fermer les clôtures et les barrières.
- ✓ Tenez vos chiens en laisse.
- ✓ Vos déchets nous tuent, ne laissez rien derrière vous.



CONSIGNES DE TRI : LES BONS GESTES

TOUS LES EMBALLAGES ET TOUS LES PAPIERS

PAPIERS ET EMBALLAGES EN CARTON

EMBALLAGES EN MÉTAL, MÊME LES PETITS

EMBALLAGES EN PLASTIQUE

LES BONS GESTES DE TRI

- 1 BIEN LES VIDER, SANS LES LAVER.
- 2 LES SÉPARER LES UNS DES AUTRES ET **SANS SAC**.

COMPOST

HERBE, FEUILLES, FLEURS FÂNÉES, ÉPLUCHURES ...

SACHETS DE THÉ, FILTRES À CAFÉ ...

PAIN, COQUILLES D'ŒUFS ...

DÉCHETTERIE

GROS CARTONS, PETITS ÉLECTROMÉNAGERS

PILES, AMPOULES

TOUS LES EMBALLAGES EN VERRE

BOUTEILLES, FLAONS, BOCAUX ET POTS

LES ASTUCES

- 1 BIEN LES VIDER, SANS LES LAVER.
- 2 LES BOUCHONS ET COUVERCLES VONT DANS LE CONTENANT JAUNE.

LES ORDURES MÉNAGÈRES

MOUCHOIRS, ESSUIE TOUT...

COUCHES, MASQUES...

VAISSELLE CASSÉE

OBJETS DIVERS

L'ASTUCE

JOUETS, VÊTEMENTS ... PENSEZ À LES DONNER !

RETROUVEZ LES CONSIGNES DE TRI SUR L'APPLI CITEO

NE PAS LAISSER LES GROS CARTONS BRUNS VERS LES CONTAINERS MAIS LES AMENER À LA DÉCHETTERIE À BOËGE. DE MÊME, SI LES CONTAINERS SONT PLEINS, NE PAS LAISSER VOS DÉCHETS À CÔTÉ.

Sur la commune, 2 points de collecte (bacs jaunes et verts) se trouvent :

- En bas du chef-lieu
- À la Corbière, au croisement avec la route de La Molière

La déchetterie intercommunale à Boège, route de la Crosse, vous accueille les :

- Lundi, vendredi et samedi : 9h-12h ; 15h-18h
- Mardi et mercredi : 9h-12h





ÉTAT CIVIL 2023

NAISSANCES

BALLEZ Gabriel : 10 mars

MORANDI DONCHE Elena : 11 avril

PERRIER Adèle : 16 avril

ROCH Milan : 27 décembre

RYCKEBUSCH Mya : 27 décembre

STROBEL Lyam : 21 octobre

DÉCÈS

BLANC Yves : 2 avril

GARDEL Rita : 17 mai

GENOUD Marie-Thérèse : 28 juillet

PROD'HOM Éric : 19 décembre

LES BÉBÉS 2023



Adèle PERRIER et Lyam STROBEL



ILS NOUS ONT QUITTÉS

**Rita GARDEL -
décédée le 17 mai 2023**

Elle s'est éteinte à l'âge de 92 ans. Née en Italie le 30.01.1932, à Moggio Udinese (Province d'Udine).

C'est lors de leur voyage de noces en France, que Lino et son épouse Rita décident de s'installer dans le Val d'Oise, en région parisienne. Rita a exercé le métier de lingère dans un hôpital. Ils ont eu la joie d'avoir une fille Valérie, puis un petit-fils Florian. À l'âge de la retraite, ils sont venus s'installer dans leur chalet, construit précédemment pour les vacances, au hameau de La Corbière. Rita laisse le souvenir d'une femme douce et souriante qui, avant ses soucis de santé, marchait dynamiquement accompagnée de son chien sur les chemins de La Corbière et La Molière.

Elle a depuis lors, sans aucun doute, rejoint son amour Lino, ces deux âmes sœurs inséparables sont désormais réunies.



**Éric PROD'HOM
décédé le 19 décembre 2023**

Éric, d'origine genevoise, s'est installé au village de la Molière au début des années 1990. Il a tout de suite voulu et su s'intégrer dans la vie communale en participant aux animations du village ou lors des spectacles son et lumière. À l'âge de la retraite, en régularisant sa situation, il est devenu officiellement résident principal de Saint-André. Lorsqu'il participait aux travaux des champs avec ses voisins, il disait que c'était la plus belle partie de sa vie. Éric était un montagnard au plein sens du terme, il connaissait toutes les montagnes et tous les sommets qui nous entourent et même au-delà.

C'était également un joyeux personnage qui aimait la vie, les rencontres et la bonne cuisine.



**Yves BLANC -
décédé le 2 avril 2023**

Yves était originaire de Viuz-en-Sallaz et a rencontré Danièle à l'âge de 24 ans. Ils se sont installés avec leurs 3 enfants et leur nièce dans le hameau de « Chez Calendrier » en 1983.

Yves a fait sa carrière comme mécanicien dans un garage à Gaillard.

À la retraite depuis 18 ans, ses journées étaient rythmées par la visite de ses enfants, petits-enfants, beaux-frères, belles-sœurs, nièces, neveux et amis de longue date.

De nature discrète, Yves n'était pas démonstratif mais son entourage savait qu'il pouvait compter sur lui autant pour les petits services du quotidien qu'en cas de gros coup dur.



**Marie-Thérèse GENOUD
décédée le 28 juillet 2023**

Née Pernollet, elle s'est éteinte à l'âge de 81 ans, elle habitait le village de « Floret ».

En âge d'école primaire, Marie-Thérèse est venue à l'école à St André. Ses parents, Albert son père et Marie Augustine sa mère, s'étaient installés au hameau de « Chez Jacquillet », lieu-dit pas facile d'accès, par un chemin seulement utilisable avec un cheval attelé à un tombereau. Avec eux, habitaient aussi son frère Raymond et son oncle André, pour exploiter une petite ferme de vaches laitières. Ce n'était pas facile de rejoindre l'école.

Plus tard, elle accompagnait son mari, Edmond, artisan ébéniste. Pendant de nombreuses années, elle veillait, à Boège, sur les meubles marquetés réalisés à l'atelier de Floret et présentés en exposition. La maladie a beaucoup terni les dernières années de Marie-Thérèse.





LA MAISON FRANCE SERVICES



FRANCE SERVICES VOUS ACCUEILLE POUR VOUS ACCOMPAGNER DANS VOS DÉMARCHES DU QUOTIDIEN.

- Accueil, information, orientation
- Accompagnement numérique
- Accompagnement aux démarches administratives
- Mise en relation avec les services publics

UNE AIDE GRATUITE ET CONFIDENTIELLE





📍 131 rue de la Vallée Verte - BOËGE

☎ 04 50 39 09 20

✉ vallee-verte@france-services.gouv.fr

🕒 **Lundi** : 9h-12h30 et 14h-19h
Mardi : 9h-12h30 et 14h-17h30
Mercredi, jeudi : 9h-12h30
 (14h-17h30 sur rendez-vous)
Vendredi : 9h-12h30

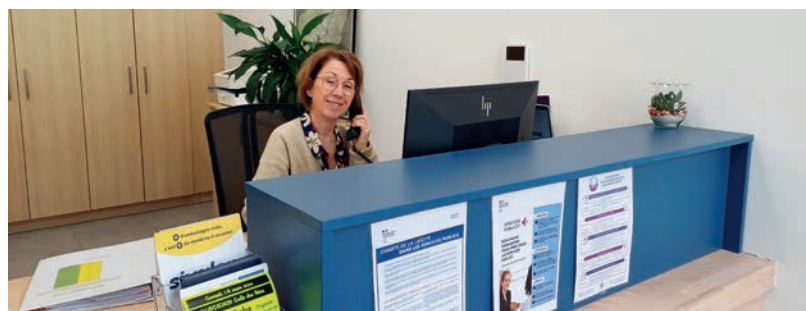
	Déclaration de revenus, paiement des impôts, et des taxes en ligne, timbres fiscaux...		Pour les salariés agricoles
	Demande de retraite, relevé de carrière, conditions de départ, frontaliers...		Prise de rendez-vous, espace personnel, actualisation, envoi de documents...
	Prime d'activité, RSA, allocations enfants ou logement.		Attestation de droits, demande de carte Vitale, espace personnel Ameli...
	Courrier, banque, assurance...		Permis de conduire et certificat d'immatriculation (carte grise)
	Aide aux victimes (escroquerie, délits, harcèlements, conflits de voisinage...), aide juridictionnelle		



Permanence dans nos locaux sur rendez-vous avec Haute-Savoie Rénovation Énergétique, conciliateur civil, Conseil d'Architecture d'Urbanisme et de l'Environnement...

OCTOBRE ROSE : ST-ANDRÉ SE PARE DE ROSE



BOÎTE À LIVRES

Située au chef-lieu, en face de l'école, sa conception

- Recto : pour adultes
- Verso : pour enfants

permet une bonne visibilité pour les livres que vous souhaitez déposer et emprunter.

Ce concept de dépôt et d'échange gratuit donne une seconde vie à vos livres & BD, apportant ainsi le plaisir du partage.





LE REPAS DES AÎNÉS

Le dimanche 8 octobre, les plus de 65 ans se sont retrouvés pour la première fois après les années covid dans une salle des fêtes rénovée.

En présence des doyens homme et femme, la cinquantaine de participants a pris plaisir à échanger anecdotes et souvenirs en dégustant le repas servi par les membres du conseil et confectionné par la famille Decorzent de Lullin.

Au son de l'accordéon de Chris, accompagné de Zaz, plusieurs couples se sont essayés à quelques pas de danse.

Le dessert, plaisir des yeux et des papilles, a clôturé cette belle journée.

**RENDEZ-VOUS LE 17 NOVEMBRE 2024
POUR UNE NOUVELLE AVENTURE.**





COMPTE ADMINISTRATIF 2023



DÉPENSES DE FONCTIONNEMENT

CHARGES À CARACTÈRE GÉNÉRAL Électricité, combustible, carburant, fournitures, voirie, administratives, scolaires, entretien bâtiments, véhicules, voirie, assurances, frais garderie des bois communaux, taxes foncières, fêtes et cérémonies, publications, abonnement, timbres, téléphones...	264 108,72 €
CHARGES DE PERSONNEL Salaires + charges	106 617,83 €
CHARGES GESTION COURANTE Indemnité Maire et Adjoint, service incendie, subventions aux associations	82 922,24 €
CHARGES FINANCIÈRES Intérêts des emprunts	27 924,36 €
ATTÉNUATION DE PRODUITS (FPIC)	4 999,00 €
CHARGES EXCEPTIONNELLES	3 767,08 €
OPÉRATIONS D'ORDRE DE TRANSFERT Sortie de biens + amortissement	36 558,11 €
TOTAL	526 897,34 €

RECETTES DE FONCTIONNEMENT

PRODUITS DES SERVICES Repas cantine, charges appartements communaux, coupe de bois, concession cimetière	92 362,61 €
IMPÔTS ET TAXES Contributions directes, taxe sur l'électricité, taxe enregistrement	384 467,76 €
DOTATIONS PARTICIPATIONS Dotations de l'état, fonds Genevois	224 100,91 €
PRODUITS GESTION COURANTE Location appartements	77 881,52 €
ATTÉNUATION DE CHARGES Remboursement Indemnités, personnel communal	7 797,77 €
OPÉRATION D'ORDRE DE TRANSFERT Dotation amortissement + sortie biens	33 259,08 €

EXCÉDENT 2022 : 213 675,95 €
TOTAL : 1 033 545,60 €

DÉPENSES D'INVESTISSEMENT

IMMOBILISATION INCORPORELLE Modification du PLU - Étude OAP	23 693,63 €
IMMOBILISATION CORPORELLE Poteaux incendie, acquisition parcelles, plantations ONF, mobilier salle des fêtes, réfection appartement communal, enrobé, pose cavurnes, chaufferie église, démolition maison Smiesko	143 607,90 €
TRAVAUX EN COURS Îlots la Corbière, aménagement route de la Crosse	340 414,39 €
REMBOURSEMENT PRÊT (capital)	166 350,30 €
OPÉRATION D'ORDRE COMPTABLES	32 009,08 €
SOLDE INVESTISSEMENT NÉGATIF 2022	251 130,76 €
TOTAL	957 206,06 €

RECETTES D'INVESTISSEMENT

SUBVENTIONS INVESTISSEMENT Subvention, salle des fêtes, amendes de police, arrêt de bus Cruseilles	175 407,07 €
FCTVA + TAXE AMÉNAGEMENT Récupération TVA + taxes constructions	150 678,87 €
OPÉRATION D'ORDRE COMPTABLES	33 259,08 €

EXCÉDENT 2022 : 261 690,76 €
TOTAL : 621 035,78 €



TRAVAUX

VOIRIE

La circulation sur la route du col de Ludran a été très perturbée. Le début des travaux d'enfouissement de la ligne haute tension et les interventions sur la route n'ont pas facilité la circulation.

C'est l'entreprise Condevaux qui a débuté par la reprise du gabion à **Mouchy**. Celui-ci empiétait de plus en plus sur la chaussée. Ils ont créé un enrochement de plus de 20 mètres de long pour stopper le glissement de terrain. Cette intervention s'est élevée à 20 800 €.



Dans le même secteur, l'entreprise Eiffage est intervenue sur deux déformations de chaussée: au-dessus de Floret et chez Cally, l'ouvrage a rendu la route impeccable.

Il faudra tout de même que les utilisateurs de la route du col restent prudents car les travaux d'enfouissement vont durer une bonne partie du printemps.

LA CHAUFFERIE

Ce local, qui servait à l'origine de garage pour le corbillard, a été transformé en chaufferie lors de la rénovation de l'église en 1987-1988. La dalle du toit plat se dégradant, nous avons décidé une rénovation totale de ce local, afin de l'assainir et lui donner au final un aspect mieux intégré au paysage.

Un autre chantier a été mis en œuvre sur la **route de La Crosse**. Les problèmes de ruissellement d'eau ont été résolus et la chaussée renouvelée.

*avant**après*

Pour ces chantiers, les travaux sur la chaussée se sont élevés à :

- Ludran : 19 700 €
- Chez Cally : 12 580 €
- La Crosse : 41 800 €

Nous avons aussi profité des travaux effectués pour le passage du tour de France, pour améliorer la patte d'oie entre la route menant à la ZAE et la départementale : raboutage et revêtement. Travaux par l'entreprise Colas, maître d'œuvre, pour un montant de 14 340 €.

Ils sont aussi effectués, pour des raisons de sécurité des coureurs du tour, l'îlot du carrefour de La Corbière ainsi que toutes les bordures. Cette intervention s'est élevée à 39 500 €, sachant que le revêtement a été pris en charge par le Conseil Départemental.

Pour la voirie, nous allons continuer nos efforts en 2024, le budget a été voté en ce sens.



INSTALLATION DES TRANSFORMATEURS

Les travaux d'enfouissement, par ENEDIS, des lignes HTA (20 000 volts) arrivent à leur terme. 5 kms de réseau aérien vont donc disparaître, d'où l'implantation de ces nouveaux transformateurs.



*Transformateur Chez les Ruhin
Poste d'étoilement entre Fillinges - Viuz - Boège*



*Transformateur de Floret
Poste d'étoilement entre Viuz et Boège. L'ancien transformateur sur le poteau sera déposé en même temps que la mise en route du réseau.*



*Petit poste socle de La Biolyre - Ludran,
qui a remplacé le transformateur aérien.*



PROJETS

OAP POUR LE CONFORTEMENT DU CHEF-LIEU



exemple de grenette à Marcellaz

Le projet est toujours en cours de réflexion. Une visite d'une journée avec l'ensemble du Conseil Municipal, accompagné de notre urbaniste Monsieur Ange SARTORI et notre architecte Monsieur Pierre BAJULAZ, a été organisée afin de visiter des opérations de logements mais également d'aménagement d'espaces publics de centres villages (voir photos ci-contre). Cela a permis de faire évoluer les réflexions, permettant de se projeter, retenir les bonnes idées mais aussi les choses à éviter.

D'une manière globale, le Conseil Municipal souhaite étendre la réflexion à l'ensemble du chef-lieu. Il ne s'agit pas uniquement de construire des logements mais de requalifier notre centre village afin qu'il soit le point de rencontre et un véritable lieu de vie de notre commune.

Dans cette réflexion est intégré également le réaménagement du cimetière et du monument aux morts.



*exemple d'habitats collectifs: photo du haut à Sevrier,
photo du bas à Marcellaz*

De plus avec la loi ZAN (zéro artificialisation nette, d'ici 2050), mise en place dès maintenant dans les documents d'urbanisme, l'état souhaite un moratoire sur les terres agricoles et naturelles. Il s'agit d'une obligation à terme de densifier et de monter en hauteur. Nous devons prendre en compte cette nouvelle loi dans ces réflexions.

Des réunions d'information et des ateliers seront organisés afin de vous associer à cette réflexion.



exemple d'aire de jeux à Marcellaz

RÉAMÉNAGEMENT DU CIMETIÈRE

Les sépultures en état d'abandon ou sans identification ont été répertoriées fin 2022, ce qui a permis à la mairie de lancer la procédure de recherche des familles concernées. Certaines se sont déjà manifestées et nous les en remercions. La collecte d'informations se poursuit: ne pas hésiter à contacter la mairie si vous avez des renseignements sur une (des) tombe(s) identifiée(s) par un panneau.





PRÉSENTATION DE L'ÉCOLE

Dans l'école de Saint-André de Boège, il y a 40 élèves pour les 2 classes.

Dans la 1^{re} classe, il y a 3 niveaux: 8 CP, 6 CE1 et 10 CE2. La maîtresse s'appelle Émilie Jaffré.

Dans la 2^{ème} classe, il y a 2 niveaux: 7 CM1 et 9 CM2. La maîtresse, c'est Marie Tisserand. Dans cette classe, il y a 3 élèves qui ont un ordinateur. On les appelle «les inconnus» pour rigoler. Il y a aussi Isabelle MANSAY qui est AESH (accompagnant d'élèves en situation de handicap), elle s'occupe de 5 élèves dans la classe des CM.

On a 4 éco-délégués dans l'école, ce sont Romane, Charlie, Lilian et Fanny. Ils ont été élus au début de l'année. Ils rencontrent le maire, ils mènent des projets et peuvent régler des problèmes dans la cour.



Il y a une navette qui nous emmène à l'école le matin et à la maison le soir. C'est Jeanine qui conduit la navette.

On mange à la cantine dans la salle des fêtes. Marie-Sylvie nous sert à manger et Claire nous surveille dans la cour et pendant le repas.

Loïs, Ezel et Hayden

LE LIEN AVEC LES PERSONNES ÂGÉES

Début janvier, chaque élève a envoyé une carte de vœux à une personne âgée du village. Nous avons fabriqué nous-même les cartes. Parfois, on connaissait les personnes, il y avait par exemple des grands-mères. Pour nous remercier, ils nous répondaient par une carte ou ils nous offraient des biscuits. On a eu beaucoup de réponses, on a beaucoup apprécié et nous nous sommes régalés. Un grand merci à vous.

Moi j'ai bien aimé faire les cartes de vœux.

Mila



LA MÉDIATHÈQUE

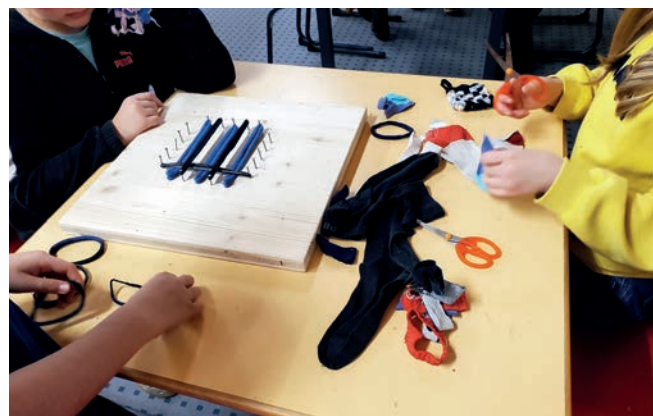

Nous allons environ 4 fois dans l'année à la médiathèque de Boège. C'est un lieu que j'aime bien parce que c'est calme.

Quand nous arrivons, une classe choisit des livres et l'autre classe fait une activité proposée par la médiathèque. Et ensuite on échange.

Le 14 décembre, la classe des CM a fait un **tawashi**. C'est une éponge faite à base de chaussettes donc on utilise des déchets pour fabriquer un nouvel objet. Comme autres activités, nous avons aussi fait une carte en pop-up et un fantôme. C'est comme un marque-page mais pour les livres, pour se souvenir de l'endroit où ranger le livre que l'on est en train de lire.

Armand

LES JEUX DE SOCIÉTÉ À L'ÉCOLE

On fait des jeux de société tous les vendredis avant les vacances. Et on fait ces jeux dans les 2 classes, toujours l'après-midi.

Pierre apporte énormément de jeux avec la ludothèque. J'ai bien aimé, les jeux sont intéressants et variés. Je découvre à chaque fois de nouveaux jeux. Pierre nous explique les règles, on n'a pas besoin de lire la notice. Les maîtresses, Isabelle, Pierre et les parents volontaires jouent avec nous.

Safira





Les textes, écrits par les élèves, n'ont pas été retouchés.



Le 9 novembre, toute l'école de Saint-André de Boège a participé à une intervention de l'ADATEEP, c'est une association qui va d'école en école pour sensibiliser à la sécurité dans et autour des cars. Ils nous ont appris **les règles de sécurité** comme ne pas courir dans les allées, ne pas crier, ne pas abîmer le matériel, connaître les angles morts. S'il y a un objet sur la route, on ne va pas le chercher. Ils nous ont surtout appris **comment évacuer le car dans toutes les situations d'urgence**.

Nous avons bien aimé cette intervention car on est allé dans un car, on a vu des vidéos et on nous a offert des brassards réfléchissants pour les CM et des porte-clés réfléchissants pour les CP/CE.

Victor

LA FÊTE DE NOËL ET LES BISCUITS

Toute l'école a fait des biscuits pour les vendre à la fête de Noël. Nous avons fait cette fête le 15 décembre dans la salle des fêtes et préparé les biscuits quelques jours avant. C'était amusant et agréable. On a fait des mendiants et des sablés. Des parents étaient là pour nous aider. Mais nous avons vendu aussi des petits bricolages que nous avons faits : des mini bonnets, des centres de tables, des bonshommes de neige en décoration...

À la fête, nous avons chanté les chansons que nous avons apprises. Il y avait des jeux organisés par Pierre. Et n'oublions pas qu'il y avait de quoi manger et boire. Le Père Noël est passé à 19h, il nous a donné des papillotes.

Fanny

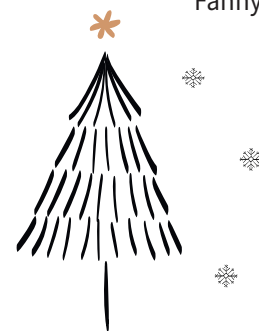

VISITE DE LA CHAUFFERIE ET LIVRAISON DE BOIS

Le 12 février, les CM1/CM2 ont vu une livraison de copeaux de bois. Alors qu'on était en classe et que l'on travaillait sur ce sujet, nous avons vu un camion arriver. Et là, la maîtresse, nous a amenés vers le silo et elle a demandé au conducteur de nous montrer et expliquer comment cela fonctionnait. Au fond, il y avait des lames pour pousser et ramener les copeaux de bois vers le centre.



Le lendemain, mon grand-père, le maire, nous a présenté le fonctionnement de la chaufferie. Il nous a montré que ça chauffait la mairie, la salle des fêtes et l'école.

J'ai compris qu'il y a une vis sans fin qui amène les copeaux dans la chaufferie, ensuite le bois brûle et chauffe des tuyaux d'eau. C'est cette eau qui chauffe les bâtiments.

Ce mode de chauffage pollue moins et prend soin de notre Terre.

Benjamin



CINÉMA

La classe des CM est allée voir le film «**Ma vie de Courgette**» le 14 novembre au cinéma La Trace de Villard. C'est un film d'animation, les personnages sont faits avec de la pâte à modeler. Ça raconte la vie d'un garçon que l'on surnomme Courgette. Il n'a plus de parents et part vivre dans un orphelinat. Le début est triste mais après c'est drôle.

Le 29 mars, toute l'école est allée voir **Le Cirque**. C'est un film de **Charlie Chaplin**. Il est en noir et blanc et il n'y a pas de paroles, on entend de la musique. Mais ça n'empêche pas de nous faire rigoler. C'est l'histoire d'un homme qui fait rire les gens sans faire exprès. À la fin, Charlot se retrouve seul. J'ai bien aimé le film, il était drôle.

Mardi 14 novembre, la classe des CP/CE est allée au cinéma de Villard pour voir «**Un conte peut en cacher un autre**».

Les personnages principaux sont: le loup, Blanche-Neige, le petit Chaperon Rouge et Cendrillon.

Dans ce film, les rôles sont inversés :

- le petit Chaperon rouge tue le loup
- les cochons sont banquiers
- la maman de Jack et le haricot magique sont très méchants
- le prince charmant de Cendrillon n'est pas charmant: il coupe la tête des filles dont le pied ne rentre pas dans la chaussure
- Blanche Neige vole le miroir magique

On a bien aimé le film. On a continué à travailler sur les contes en classe.

Les CP/CE et Neal



NATURA 2000

Le 21 novembre, Mickaël Tissot est venu dans la classe des CM pour nous expliquer ce qu'est la zone Natura 2000 dans les Voirons. C'est une zone pour protéger la faune et la flore qui sont menacées. On a vu que des espèces pouvaient disparaître, comme par exemple, le grand tétras qui a disparu depuis 1990 en Haute-Savoie.

Ensuite, jeudi 23 mai, toute la journée, nous irons sur la zone Natura 2000 pour découvrir les habitats de certaines espèces protégées comme la chouette chevêchette, le sonneur à ventre jaune, le lynx...

Lilian

LE CIRQUE

Le vendredi 13 octobre au matin, l'école élémentaire de Saint-André de Boège est allée en car à Annecy voir **le cirque Arlette Gruss**. Le spectacle s'appelait « Éternel ». Il y avait avec nous beaucoup d'autres classes.



Le spectacle était bien et impressionnant. Il y avait des clowns, des trapézistes, des tours de magie... Il y avait aussi beaucoup de musique jouée par un orchestre, ce qui rendait la chose encore plus impressionnante. On se laissait emporter par la musique.

Le midi, avec les autres classes de la Vallée Verte, on a pique-niqué dans une cour. Nous sommes très contentes d'être allées au cirque et nous pensons que les autres classes de la Vallée Verte et les nôtres ont adoré cette sortie au cirque. **C'était magnifique !** Pour beaucoup, c'était la première fois qu'on allait au cirque. Un de nos numéros préférés était le premier numéro de voltige où une dame était en équilibre sur un lustre.

Charlotte, Camille, Charlie et Maéline

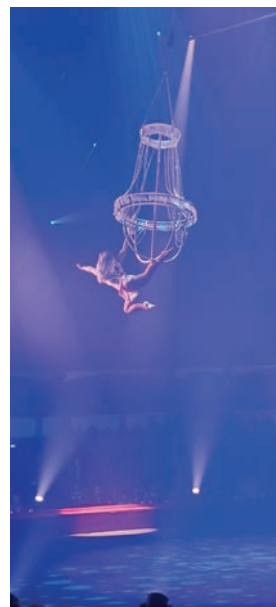



LE PROJET « DANS 1 000 COMMUNES, LA FORÊT FAIT ÉCOLE »

Dans le cadre du projet dans 1 000 communes la forêt fait école, depuis l'an dernier, nous avons la chance que la commune nous prête une parcelle de bois pour l'étudier. Le 24 novembre, nous sommes allés à la parcelle, pour que Julien nous montre comment abattre un arbre parce qu'il était atteint par des scolytes. Il nous a expliqué le matériel qu'il allait utiliser pour abattre cet arbre et la sécurité nécessaire. J'ai beaucoup aimé.



Quelques mois après, Lorenzo, un jeune de Villard, a proposé à l'école de construire un arbre en bois pour mettre sur notre parcelle et dessus on indiquera ce que l'on étudie. Il réalise ce projet dans le cadre de son bac pro menuiserie. Pour lui donner des idées, chacun a dessiné un arbre. Nous avons hâte de savoir ce qu'il a choisi.

Ulysse



LES DÉCHETS



Le 22 septembre après-midi, tous les élèves de l'école ont participé au projet « nettoyons la nature ». Des parents nous ont accompagnés, on a ramassé plein de déchets dans le village.

Puis, le 3 octobre après-midi, toute l'école est allée visiter la déchetterie. Il y avait le responsable de la déchetterie et un monsieur de la communauté de communes. Nous avons découvert les différentes bennes et où allaient ensuite ces bennes.

Les maîtresses avaient emporté des affaires à jeter dans les bennes pour nous apprendre à trier. Comme bennes, il y a les gravats, les déchets verts, les déchets incinérables, les cartons, les matériaux ferreux, une benne avec les appareils ménagers comme les machines à laver. On a été surpris d'apprendre que certains matériaux ne se recyclaient pas et qu'on les enfouissait.



Hélène du Sivalor était aussi présente pour nous expliquer comment trier les déchets dans les containers. À côté de la déchetterie, il n'y a plus que deux sortes de containers : un vert pour le verre et un jaune pour les emballages. Il y a aussi une benne pour mettre les habits pour une association : le relais.

Hélène est revenue le 6 octobre dans l'école pour présenter à la classe des CM comment acheter différemment pour faire moins de déchets. On a découvert certains objets réutilisables et les petits gestes du quotidien pour éviter le gaspillage.



Ce projet était sympa et on a appris beaucoup de choses.

Thibaut et Andréa



LE PAIN

Lundi matin 29 avril, les CM et CP ont fabriqué du pain au Fournil du Chêne Vert. Le lundi 6 mai, les CE iront à leur tour fabriquer du pain.



Magali, la boulangère, nous a expliqué et montré qu'il existait plusieurs variétés de céréales : l'avoine, le seigle, le blé, le petit, le moyen et le grand épeautre, etc... Elle nous a fait goûter un grain de blé. Les farines viennent de Haute-Savoie.

Nous avons dû nous laver les mains. Ensuite, chacun a mélangé petit à petit, les ingrédients dans son saladier : la farine, le levain, l'eau et le sel. Nous avons pétri la pâte avec les mains. Nous avons goûté la pâte : certains ont aimé, d'autres non. Magali et Romain ont mélangé toutes nos préparations dans une machine qui s'appelle le pétrin puis nous l'avons laissée se reposer pour qu'elle puisse pousser. Nous sommes repartis à l'école.



L'après-midi, nous sommes retournés gaiement au fournil. La pâte avait poussé. Chacun a eu un morceau de pâte afin de la façonner en pliant et roulant de tous les côtés. Après, nous l'avons mise dans des bannetons. La pâte a reposé encore un moment puis Magali et Romain ont enfourné tous les pains. Ils ont cuit pendant 45 min.

À 16h, Magali est venue nous apporter à l'école, les pains encore chauds que nous avons dégustés à la maison. Nous avons beaucoup aimé, beaucoup de pains ne sont pas arrivés entiers à la maison, les gourmands n'ont pas pu patienter.

Merci à Magali et à Romain pour cette belle expérience.

Les CM

LE SKI ALPIN

Toute l'école de Saint-André de Boège est allée au ski à Hirmentaz, le vendredi 12, le lundi 15, le vendredi 19 et lundi 22 janvier. On y allait pour la journée complète et il y avait 3 groupes de niveaux : débutants, moyens et confirmés. Les forts sont allés tout au sommet de la montagne dès le premier jour. Les débutants y sont aussi allés, dans les derniers jours. On prenait des télésièges. On était accompagné par William, un moniteur de l'ESF, aussi par des parents (Nicolas, Marion, Marion, Océane, Dan et Philippe) et par les maîtresses. Le matin lorsqu'on arrivait on se préparait dans la salle hors sac : on mettait les chaussures, les casques, les gants. Le midi nous pique-niquions dans la salle hors sac au chaud. La neige était bonne sauf le dernier jour. On a eu toutes les météo en 4 jours : brouillard, neige, pluie, vent et soleil.

Gaspard, Enzo, Livia, Baptiste



LA TOMME BLANCHE

Le mardi 9 avril après-midi, à l'école de Saint-André de Boège, Monique de Paysalp nous a appris à fabriquer de la tomme blanche.

Monique nous a parlé des différentes espèces de vaches. Lorsqu'elle nous montrait les photos, il fallait faire le signe de reconnaissance de la vache, par exemple : les lunettes pour l'abondance. Nous avons goûté différents laits : vache, soja et chèvre. Nous avons aussi dégusté du reblochon qui provenait de Mieussy.



Pour la fabrication, nous avons utilisé un mini chaudron, un thermomètre, une cuillère en bois, une louche et de la présure de veau. Nous avons mis le lait dans le mini chaudron, on l'a chauffé jusqu'à 35°C puis nous avons ajouté la présure, on a mélangé. La présure sert à tuer des bactéries du lait. Nous avons patienté. Nous avons mis le lait caillé dans des boîtes avec une écumoire. Tous les groupes n'ont pas réussi, mais nous avons quand même goûté nos tommes blanches.

Pour les CM, nous avons décidé de les laisser plusieurs jours dans la classe pour voir comment la tomme allait évoluer.

Nous avons trouvé ça intéressant.

Axel, Ekatarina, Laurine et Romane



L'APE

Comme vous le savez, l'APE de Saint-André se mobilise tout au long de l'année dans le but de soutenir financièrement les sorties et activités pédagogiques de nos écoliers: médiathèque, cinéma, intervention ADATEP (sécurité dans les transports scolaires), cirque Arlette Gruss, ski alpin, Sivalor + barrage de Génissiat, musée Paysalp, etc.

Nous sommes heureux de pouvoir compter sur vous, Santadrions: merci encore pour vos contributions et votre fidélité!



le concours de belote



la visite du Père Noël

Cette année scolaire 2023-2024 fut riche en actions avec deux grandes premières: **le loto des enfants** qui a eu lieu en novembre et **le concours de Belote**, en avril. Vous avez aussi été nombreux à contribuer à nos ventes de pizzas, galettes des rois et tombolas!

Aussi, nous vous attendons nombreux pour venir fêter ensemble la fin d'année scolaire, le 28 juin.

Enfin, tout cela est possible grâce à l'investissement des institutrices pour notre petite école et à l'aide des parents, bénévoles ainsi que de la mairie. Merci à tous!

Le bureau de l'APE.



le loto des enfants



LÉ SNUYLE DE LA VALLÉE VERTE : 1998-2023

La création de cette association date de 1998, elle avait pour objectif à l'époque de créer des liens entre amateurs et possesseurs de voitures, motos, moteurs, tracteurs, machines agricoles anciennes pour permettre à ces collectionneurs d'avoir des contacts avec d'autres associations, de participer à des manifestations et de rassembler de la documentation relative à ce patrimoine.

C'était sans savoir que la plupart de ces passionnés de matériel en tout genre avaient également dans leur grange ou dans leur garage un véhicule de collection qui dormait et attendait patiemment de voir le jour.

Nous avons donc fonctionné pendant quelques années avec ce panache de mécaniques anciennes et nous avons vite pris goût à nous déplacer ici et là avec des véhicules d'époque.

Et c'est comme ça que notre club s'est transformé petit à petit en association de véhicules anciens sans exclure les autres matériels puisque certains adhérents ont encore une belle collection de vieilleries en tout genre.

Nous sommes aujourd'hui 35 membres en majorité de la Vallée Verte et Vallée du Brevon et nous souhaitons agrandir encore cette belle équipe qui totalise une centaine de voitures.

La plus ancienne a 92 ans, c'est une Citroën de 1932 et les plus récentes ont 30 ans car un véhicule est considéré de collection au-delà de cette période.

Le siège de l'association est basé à Saint André, nous nous réunissons chaque dernier vendredi du mois à l'école de la Corbière et nous organisons au minimum une sortie par mois d'avril à octobre.

Le 18 juin 2023, sur le plateau de Plaine Joux à Bogève, nous avons fêté notre vingt-cinquième anniversaire et également l'inter clubs départemental (réunissant une douzaine de clubs).

Grâce à une météo favorable il y avait au plus fort de la journée sur ce site merveilleux un nombre considérable de véhicules de collection avec un public nombreux et avide de ce patrimoine roulant.

Hervé Bosson





LA PAROISSE



INFORMATIONS PAROISSIALES

La paroisse de la Visitation en Vallée Verte est composée des 8 communes de notre vallée. Le Père Damien Peudénier en est le curé, assisté depuis septembre 2023 du père Patrick Wali, prêtre coopérateur.

PRESBYTÈRE

16, rue du Bourno - 74420 Boège
www.diocese-annecy.fr/la-visitation
 Permanences: mardi et samedi de 9h à 12h

L'ÉVEIL À LA FOI : Pour les enfants de 3 à 6 ans, accompagnés de leurs familles.
eveilalafoi.visitationvv@gmail.com

LA CATÉCHÈSE

Pour tous renseignements: Séverine DUTRIAUX
 Tél. : 06 81 05 10 66
dutriauxseverin@gmail.com

L'AUMÔNERIE : S'adresse à tous les jeunes scolarisés dès le collège, baptisés ou non, qui veulent cheminer ensemble, avec leurs questions et leurs richesses.
aumonerievalleeverte@gmail.com

COMMUNAUTÉ DE SAINT-ANDRÉ

- Préparation au baptême
 Marie-Louise Viguié – Tél. 04 50 39 14 71
- Célébration des funérailles
 Michèle Ruhin – Tél. 04 50 39 12 81. La contacter avant de fixer le jour et l'heure de la cérémonie
- Célébration de mariage
 Il est important de contacter le prêtre avant de fixer définitivement la date de la cérémonie.

TRAVAUX À EFFECTUER CET AUTOMNE SUR LE BEFFROI DE L'ÉGLISE

Le beffroi est la charpente supportant les cloches « Marie Anselmette » et « Marie Lemasson », à l'intérieur du clocher. Cette charpente subit des poussées verticales et horizontales du fait du balancement des cloches, représentant des forces importantes (une cloche en

« lancé franc » pousse une fois et demie son poids quand elle se trouve à l'horizontale). Avec le temps, le bois a subi de graves altérations et une remise en état nécessite d'importants et coûteux travaux.

Une souscription pour le renouvellement du beffroi est ouverte par la paroisse, pour soutenir la municipalité dans la réalisation de ce projet. Tous les détails figurent dans la feuille annexée.





BIENVENUE AU PÈRE WALI

Né en 1970 au Burkina Faso, dans une famille de 10 enfants, de parents agriculteurs, Patrice Wali entre, à 17 ans, au séminaire des aînés, au Togo. Puis il poursuit son engagement au Grand Séminaire de Ouagadougou en 1991 où il étudie la philosophie et la théologie. Ordonné prêtre en 2000, il exerce ses nouvelles fonctions au sein de plusieurs paroisses burkinabés. Titulaire d'un diplôme universitaire en finances-comptabilité, cela lui permet aussi d'occuper le poste d'économe au sein du petit et du grand Séminaire de Ouagadougou. Après 23 ans auprès des Burkinabés, Père Patrice Wali a eu envie de vivre « une autre expérience ». Sa hiérarchie autorise son transfert dans le diocèse d'Annecy.

Depuis le 29 août 2023, il veille sur les ouailles des paroisses de la Visitation en Vallée Verte et Saint-François Jacquard, au côté du Père Damien Peudenier, Il loge au presbytère d'Habère-Poche.

Tout empreint d'humilité et de simplicité, il découvre depuis l'expérience pastorale dans nos communautés. Cet hiver, il nous a dit qu'il avait été « baptisé par les premiers flocons de neige » ! Sa bonne humeur habite chacune de ses célébrations.



PÈLERINAGE À PLANET

Cette année, à cause du passage de l'étape du tour de France dans notre vallée, le pèlerinage a été déplacé au samedi 8 juillet, en fin d'après-midi. Les fidèles, nombreux, ont ainsi pu venir prier notre Dame du Sacré-Cœur lors d'une cérémonie chaleureuse et recueillie sous la présidence du Père Damien. Cette fin de journée, dans le calme de la montagne, était propice au partage, aux échanges avec les amis, familles et fidèles venus parfois de plus loin. Un grand merci aux bénévoles qui ont permis que ce lieu soit accueillant. Grâce à l'intervention de tous, notre chapelle de Planet reste une halte emplies de plénitude.

Le pèlerinage aura lieu cette année le samedi 13 juillet à 18h30.





ST ANDRÉ AU FIL DES SAISONS

Notre belle commune est recouverte de neige, l'hiver est arrivé. Les paysages sont magnifiques, les vaches sont à l'étable bien au chaud en attendant le printemps.

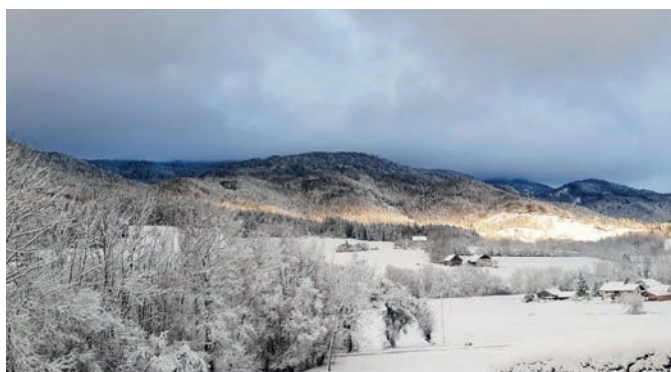

Les animaux de la forêt descendent manger en bas de la commune où parfois l'herbe est encore présente.

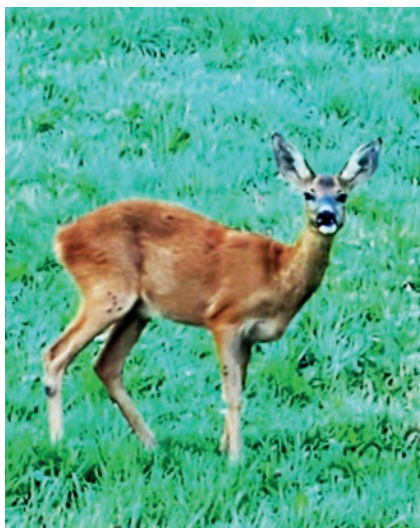

Que se passe-t-il au centre du village? Une animation? Non, il s'agit de l'alambic, qui est venu s'installer pour distiller le fruit mis en tonneau à l'automne.

Puis vient le printemps, les pêcheurs sont heureux de pouvoir à nouveau se promener au bord de la Menoge afin de faire une belle truite durant la journée.



Pendant ce temps, les agriculteurs préparent les champs pour les cultures et les parcs pour la sortie des vaches. Les champignons poussent et font le bonheur de quelques passionnés.

Les oiseaux chantent et les hirondelles font leur retour. Des comptages du gibier sont effectués à l'aide de phares sur la commune afin de dénombrer les populations et surveiller leur état sanitaire.





La période des naissances de la faune sauvage arrive, les femelles mettent bas en lisière de forêt. Il est important de ne pas les approcher afin que les mères n'abandonnent pas les petits et de tenir les chiens en laisse lors des promenades.

On commence à entendre les tracteurs s'activer, les agriculteurs attaquent de faucher les prés afin de rentrer les provisions de l'hiver.



Les tracteurs s'accélèrent afin d'éviter la pluie ou un orage surprise, il faut se dépêcher.

La qualité du fourrage dépend beaucoup du printemps, de la quantité d'eau et des températures.



L'été, les vaches pâturent paisiblement. La deuxième coupe des prés de meilleure qualité est faite. La sécheresse est parfois présente ce qui impacte beaucoup la flore.

Début septembre, les enfants reprennent le chemin de l'école pour acquérir de nouvelles connaissances.



Les chiens sont prêts et attendent patiemment les premières sorties de chasse. La gestion du gibier est préparée tout au long de l'année pour l'ouverture et permettre un équilibre entre les forêts, les prairies et la faune. Malheureusement beaucoup d'incivilités sont à déplorer durant cette année sur notre commune: miradors détruits, panneaux d'informations tagués, panneaux "chasse en cours" volés... alors que ceux-ci sont installés pour permettre une meilleure sécurité et information de tous. Une bonne cohabitation est essentielle pour le partage de la nature.



La pluie et le brouillard sont parfois présents durant l'automne, les températures baissent petit à petit pour nous mener jusqu'à l'hiver. Les troupeaux retrouvent leurs abris pour passer la saison au chaud.

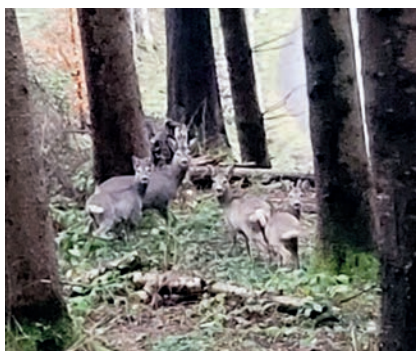



APAR'ÇA -

COMITÉ D'ANIMATION DE ST ANDRÉ



L'année 2023 fut riche en manifestations organisées par APAR'CA.

Tout d'abord, le 15 avril, une soirée disco très appréciée dans la salle des fêtes récemment rénovée; puis un vide grenier sous un soleil radieux le 18 juin. Le 15 juillet nous installons une buvette avec petite restauration à l'école de La Corbière pour assister au passage du Tour de France. Le 2 septembre nous avons pu déguster des moules cuites au feu de bois par Xavier et Jérôme.

Début 2024, notre assemblée générale était suivie par un repas offert à notre super équipe de bénévoles. Le 17 mars nous accueillions J.M. MATTEI devant une salle comble.



Pour la suite du programme, 2 soirées disco sont prévues les 25 mai et 26 octobre suivies du vide grenier annuel le 23 juin. La descente de caisses à savon est prévue le dimanche 1^{er} septembre.

En projet, le réveillon de la Saint Sylvestre.

Sans oublier la soirée jeux tous les premiers vendredis du mois autour d'un repas canadien ou d'un repas à l'extérieur lorsque le temps le permet. Ce rendez-vous mensuel attire de plus en plus de monde dans une ambiance conviviale.

Nous remercions vivement tous nos bénévoles qui sont indispensables au bon fonctionnement du comité.

Le bureau

LE BUREAU :

- Pierre, président
- Xavier, vice-président
- Valérie, trésorière
- Jérôme, trésorier adjoint
- Julie, secrétaire
- Annie



LA PARENTHÈSE

Merci pour cette marche en pleine conscience à l'Alberto Hôtel.

Depuis maintenant presque 35 ans, « La Parenthèse » présente un spectacle par année.

Lors de cette saison 2024, le public a été plus que jamais au rendez-vous pour « Alberto Hôtel, Bonjour » avec un succès jamais atteint. Les 11 représentations programmées ont été complètes très vite. Nous avons alors ajouté deux séances supplémentaires afin de répondre à la demande. **C'est une énorme fierté pour nous d'avoir accueilli 1 500 spectateurs dans cette magnifique salle des fêtes de Saint-André.**

Parmi ces spectateurs, certains ont même pu rencontrer les clowns de l'association que nous avons choisi de soutenir cette année, « Les semeurs de joie ». Ils ont passé une soirée avec nous et ont pu présenter leur engagement auprès des enfants hospitalisés.

Sans compter les 350 personnes qui sont venues applaudir la relève de la troupe, une quarantaine d'enfants et adolescents de 6 à 18 ans, qui, depuis 8 ans maintenant, suivent des cours et préparent leur spectacle avec leur professeure de théâtre professionnelle.

Et c'est toujours avec cette envie de partager notre plaisir de la scène, que nous avons mis en place des cours de théâtre d'improvisation pour adultes, deux fois par mois, pour ceux qui ne veulent ou ne peuvent pas se lancer dans le montage d'une pièce.

Ce bilan est une immense fierté pour nous.

Fierté de donner goût au théâtre à tous ces jeunes.

Fierté d'apporter une parenthèse de rire dans la vie de nos spectateurs.

Fierté de soutenir des associations caritatives avec un engagement local.

Tout cela est porté par l'implication et l'énergie de toute l'équipe, une trentaine de bénévoles passionnés.

Nous n'oublions pas que cela est possible grâce au soutien de la Municipalité que nous tenons à remercier sincèrement.

Et que dire de vous, notre public. Votre ferveur, votre enthousiasme nous ont une fois de plus énormément apporté. Alors un grand merci à vous pour vos rires et ces ambiances inoubliables.

La saison 2024 est à peine terminée et nous nous tournons déjà vers 2025. Nous commençons à chercher la pièce que nous aurons l'immense plaisir de vous proposer durant tout le mois d'avril 2025.

Alors à bientôt sur les planches !



LA MIE CALLY

Les 1^{er} et 2 avril 2023 l'Association la Mie Cally avait invité la Cie Panoplie pour une soirée théâtrale particulière.

À la manière d'un clip vidéo mais théâtralisé,

«PLAYBACK» est un spectacle plein d'énergie, qui présente des saynètes qui se succèdent au rythme des chansons revisitées, avec tendresse, sincérité, humour et légèreté.

Elles sont 2 sur scène, Magali Docteur, metteuse en scène et comédienne professionnelle et Andrée Larmusiaux présidente de la compagnie et comédienne à ses heures perdues...

Elles interprètent plus d'une vingtaine de personnages... Dans un large répertoire musical, Piaf, Trust, Eddy de Pretto, Linda Lemay...

Les deux représentations ont rencontré un franc succès auprès d'un public intergénérationnel.

Contact : cie.panoplie@gmail.com

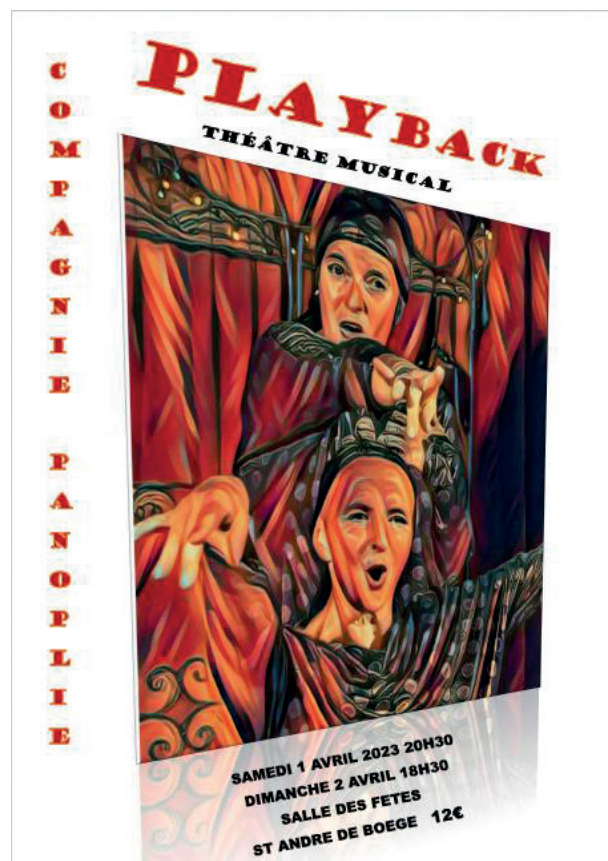



BRIN D'OSIER

Fondée en 2009 par un groupe de passionnés de vannerie, l'Amicale "Brin d'Osier" est une association Santadrienne florissante comptant actuellement 42 membres.

Chaque semaine, ses membres se réunissent à la Corbière les lundis et mardis après-midi de novembre à avril pour pratiquer et perfectionner leur art.

La vannerie, utilisant principalement l'osier provenant de la vallée, est un véritable lien avec le terroir local.

Les réalisations de l'Amicale varient en complexité, allant des créations les plus simples aux plus élaborées, offrant ainsi un terrain propice aux échanges de savoir-faire et d'idées lors des rencontres hebdomadaires.

Marie-Claude, l'animatrice de l'association, joue un rôle essentiel en partageant avec générosité ses conseils et sa passion pour la vannerie.

En plus des rencontres régulières, l'Amicale "Brin d'Osier" participe activement aux manifestations locales telles que le Printemps des Moises, la fête des vieux métiers et la foire de la St Maurice.

Vous êtes chaleureusement invités à venir nous rendre visite lors de ces événements et à partager avec nous votre intérêt pour cet artisanat traditionnel et authentique.

Vous pouvez également découvrir nos créations sur notre site <https://amicalebrindosier.sitew.fr> et nous contacter si vous possédez de l'osier; nous viendrons le tailler pour qu'il se transforme en magnifiques paniers.





LES CIMES ARGENTÉES

Association créée en 2008 dans le but d'organiser des rencontres et de maintenir un lien social entre les membres. Actuellement, nous sommes 50 membres de différentes communes.

Les rencontres ont lieu tous les lundis de 14h à 18h, à la Maison des Associations (Presbytère de Boège) avec des jeux (belote, triomino, remikub, scrabble...) et la pétanque quand il fait beau. Tous les 15 jours il y a une sortie « marche », si le temps le permet.

Le responsable est M. Borcard Gilbert (Tél. 04 50 39 14 37, gilbert.borcard@orange.fr) qui détermine le parcours.



Nous avons plusieurs sorties au restaurant dans l'année. Nous fêtons les anniversaires une fois par trimestre, en principe le dernier lundi du trimestre. Nous participons à la Foire de la Saint-Maurice, ainsi qu'au vide grenier de Saint-André.

Le président est M. Pierre Ibanez, que vous pouvez contacter au 04 50 39 11 99 ou par mail : pierre.ibanez@orange.fr.

Si cela vous intéresse, venez nous rejoindre. Il n'y a pas d'âge pour se rencontrer.



SAPEURS-POMPIERS

Pour fêter la Sainte-Barbe, le 8 décembre, les pompiers se sont réunis à la salle des fêtes de St-André.

C'était l'occasion pour le chef Lelay de remercier la grande famille des pompiers de la vallée et leurs soutiens.

Après le rappel des effectifs du centre, 35 personnes, dont 6 femmes, répartis en 1 officier, 3 officiers membres du

ssm infirmiers, 31 sapeurs et sous-officiers, il est revenu sur le nombre d'interventions réalisées, 295 dont 5 sur notre commune.

Très solennellement s'est ensuite tenue la remise de plusieurs médailles pour ancienneté et changement de grade.

Merci à nos pompiers pour leur engagement au quotidien.



SOUVENIR FRANÇAIS

1944-2024 / 80^E ANNIVERSAIRE DE LA LIBÉRATION DE LA HAUTE-SAVOIE PAR LES SEULES FORCES UNIES DE LA RÉSISTANCE

Le samedi 19 août 1944, 10 heures sonnent aux clochers, lorsque la voiture qui arbore son étendard blanc, se présente au barrage du Petit Port. Le capitaine Jean grimpe sur le marchepied et en route pour la "villa Fournier" à Chavoire. Le capitaine Sedlazceck a les pleins pouvoirs pour conclure et signer la reddition de la garnison.

Il fait savoir au commandant Nizier que rien ne s'oppose à la signature et que le colonel Meyer attend les F.F.I. à l'hôtel "Splendid", pour la signature officielle et définitive.

Dix minutes plus tard, le capitaine allemand remonte dans sa voiture, tandis que l'état-major F.F.I. fait de même, dans deux voitures. La limousine de Nizier arbore un drapeau tricolore coincé dans les aérateurs du capot.

La foule, massée sur l'avenue d'Albigny, ovationne ses héros. C'est la fin du cauchemar. Le cortège arrive devant la Kommandantur. Les officiers F.F.I. y pénètrent, tandis que les Annéciens arrachent déjà les écriteaux germaniques. L'heure de la capitulation sans conditions de la Wehrmacht, a sonné.

Le colonel Meyer salue et claque les talons. Tenue de toile verte, casquette et gants blancs, le colonel a revêtu la tenue de parade. Il arbore un magnifique monocle, dans la pure tradition prussienne et son épée bat son flanc gauche. Il a le port très raide. Ce sont toutes les traditions de la Reichswehr, que représente cet homme, qui s'assoit et qui commence à lire le document, en allemand et en français que lui tend un officier F.F.I.

Silence sous les ors et les velours cramoisis de l'hôtel. Meyer lit attentivement. De temps en temps, il relève le nez et regarde Nizier. Le bruit de la foule monte de la rue. Le colonel Meyer appose sa signature au bas du document. Il est livide.

Il est 11 heures et la reddition est connue de tous. Les cloches de Saint-François, de Saint-Maurice et de la cathédrale sonnent à toutes volées.



Les 15 mars 2024, le comité du Souvenir Français Vallée verte - Quatre Rivières a eu le plaisir d'accueillir Monsieur Michel GERMAIN, professeur agrégé, historien, spécialiste de l'histoire contemporaine de la Haute-Savoie pour une conférence sur la libération de la Haute-Savoie par les seules forces unies de la Résistance dans la salle des fêtes de Saint-André-de-Boège. Une soixantaine de personnes ont suivi et apprécié cette intervention très documentée.



La veille, Monsieur Michel GERMAIN était intervenu devant 85 élèves de 3^{ème} du collège Jean-Marie MOLLIET et de 26 élèves de CM2 de l'école primaire de Boège.

R. PERRISSIN

Président comité Souvenir Français
Vallée Verte - Quatre Rivières



LES CHEMINS DE LA MÉMOIRE

À l'initiative de l'USEP, le 26 mai 2023, rendez-vous sur le plateau de Plaine-Joux pour les élèves de CM1 et CM2 des écoles alentour dans le cadre des Chemins de la Mémoire afin que soient honorées les valeurs portées par les hommes et les femmes de la Résistance.



LA FABRIQUE DE SAINT ANDRÉ

QU'EST-CE QUE LA FABRIQUE ?

C'est un ensemble de personnes religieuses et laïques formant le conseil de Fabrique chargé de l'administration des biens de la paroisse. Il devait aussi aider les pauvres si aucune institution religieuse n'existait pour cela.

FABRIQUE vient du mot latin " fabrica " qui, en latin médiéval, signifiait " construction et entretien d'une église".

C'est le 31 juillet 1804 (12 Thermidor an 12) que René Des Monstiers de Merinville évêque de Genève et Chambéry érige et établit une Fabrique dans la paroisse de Saint André.

Sur recommandation du révérend Verdel, recteur de la paroisse, un premier conseil est formé. Il se compose de Joseph Vachat maire, Blaise Piccot, Jean Marie Donche, Joseph Musy Verdel, Joseph Musy et de François Mermin dit le cadet.

LA FABRIQUE APRÈS L'ANNEXION DE 1860

Les dépenses, les rentrées d'argent ainsi que les procès-verbaux sont minutieusement consignés dans un registre ce qui nous permet, année après année, d'avoir le reflet de la vie paroissiale dans son quotidien. De 1861 à 1890, ce registre est tenu méticuleusement par les curés successifs qui font office de secrétaire. Après cette date, seuls les résumés des recettes dépenses sont consignés.

Le décret impérial du 30 décembre 1809 dans son article 6 précise que sur les 5 membres du conseil de Fabrique*, l'évêque en nomme 3 et le préfet 2. Le 12 mars 1861. Vachat Joseph Marie et Bosson François sont nommés par le préfet et Gave François, Piccot Xavier, Bétemps Pierre sont nommés par les vicaires généraux capitulaires. À ces 5 membres s'ajoutent 2 membres de droit: le maire Pinget et le curé Josserand Jean Marie qui vient d'être nommé à Saint André.

Pour être éligible, il faut être catholique et habiter la commune. Si le maire (membre de droit) n'est pas catholique il se fait représenter par un adjoint.



Couverture du registre

Tous les 3 ans, il y a un remplacement de 2 des membres mais ceux-ci peuvent se représenter.

Le conseil de la Fabrique se réunit toujours en séance ordinaire le dimanche de Quasimodo. **

LE BUREAU DES MARGUILLIERS

C'est la tête pensante du conseil de Fabrique, il est chargé de préparer les affaires qui seront portées devant le conseil et il exécute les décisions du conseil. Il se compose du curé et de 3 membres : un président, un trésorier, un secrétaire. À St André, il est de 3 membres car le curé est aussi secrétaire. Le maire ne peut pas en faire partie.

Sont élus en 1861 ; Bétemps Pierre président, le curé Josserand Jean Marie secrétaire et Vachat Joseph Marie trésorier.

Ces 3 membres sont élus chaque année et peuvent se représenter.

On note une grande stabilité dans la formation du conseil et du bureau. Seuls la mort, la maladie ou le remplacement du curé apportent des changements. Le remplacement est parfois effectué par un autre membre de la famille. Bétemps Pierre restera plus de 15 ans président, Vachat Joseph Marie quant à lui y restera 22 ans comme trésorier (1861-1883).



LES RECETTES DE LA FABRIQUE

Elles sont de 3 ordres :

- Les rentes provenant des dons, environ 15% des revenus. Ces dons sont placés auprès du trésor public et rapportent des intérêts.
- La location des chaises et des bancs de l'église, c'est 26% des revenus.
- Les droits perçus lors des services religieux: baptêmes, mariages et enterrements. 59% des revenus,

Recettes ordinaires de la fabrique de 1862 à 1873

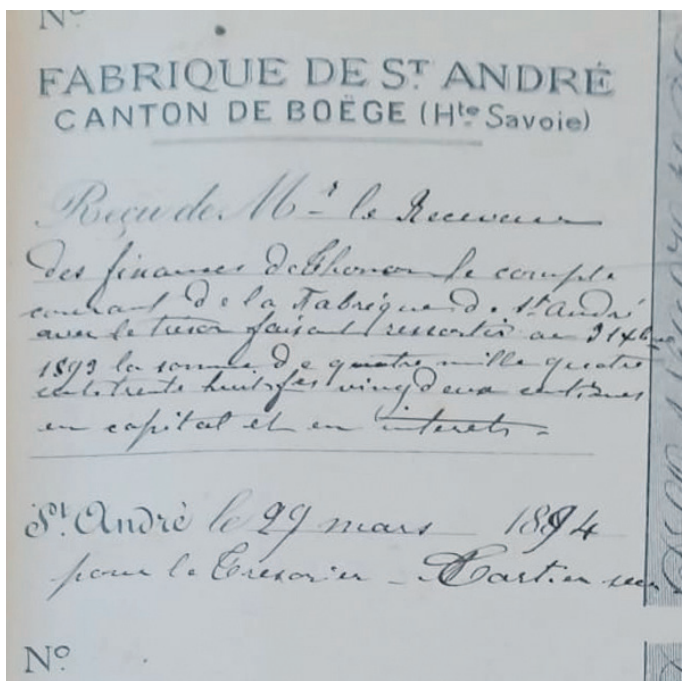
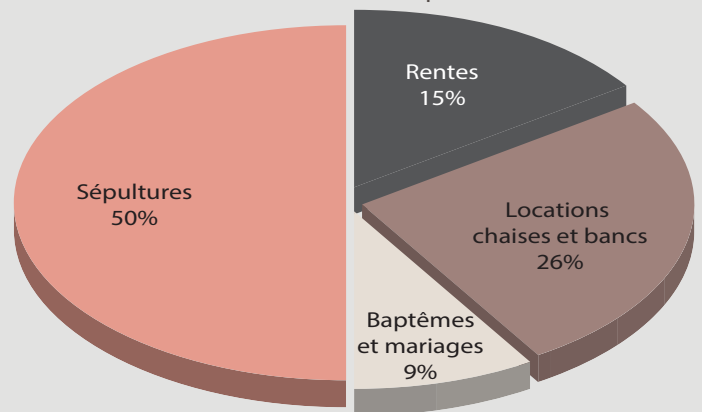

Modèle de reçus de la Fabrique

Ces cérémonies sont très codifiées.

Il y a 2 types de baptêmes: avec chape à 1,50 F ou sans chape à 0,50 F, les cloches qui carillonnent coûtent 1,50 F.

C'est la même chose pour les mariages.

Les sépultures assurent la part la plus importante de ces droits. Il y a 3 types.

- Sépulture de 1^{re} classe avec le luminaire à 18 chandelles, la belle chape à 3,50 F, la grande croix à 1 F et l'encens qui coûte 1 F.
- Sépulture de 2^{ème} classe avec le luminaire à 12 chandelles, la vieille chape à 2,50 F, la petite croix, pas d'encens.
- Sépulture de 3^{ème} classe sans chape ni encens.

Si le prêtre vient au domicile du défunt au lieu de l'attendre à la porte du cimetière c'est 1 F de plus.

LES DÉPENSES DE LA FABRIQUE

Cela concernait toutes les dépenses ordinaires: l'entretien et les réparations de la cure ou de l'Église, l'achat des chandelles, de l'encens, des hosties, du pain ou du vin de messe mais aussi l'achat des chasubles, l'entretien du linge et des meubles. Cela concerne aussi toutes les dépenses extraordinaires telles que les grosses réparations, les constructions nouvelles ou l'embellissement de l'église.

C'est la Fabrique qui paye aussi les impôts sur les portes et les fenêtres de la cure.

La Fabrique doit aussi payer le traitement du sacristain qui est de 150 francs par an. À Saint André, le clerc, le sacristain, le sonneur et le fossoyeur ne sont qu'une seule et même personne. À la cession de Quasimodo de 1904, le conseil décide que comme par le passé l'herbe du cimetière sera abandonnée au sacristain en supplément de son salaire, le fossoyeur étant, lui, par tradition rétribué par les usagers.



En plus de son curé, St André possède aussi un vicaire, et le traitement de celui-ci incombe à la Fabrique. Il est de 300 francs par an. Cette somme provient uniquement des rentes fournies par divers capitaux issus des legs spécialement attribués à cet effet. 8 legs totalisant 7050 francs procurent 286 francs de rente annuelle soit pratiquement la rente du vicaire. On peut citer Louise Dunand veuve Donche-Reybaz qui en 1845 fait un legs de 400 francs devant servir à l'entretien d'un vicaire ou encore en 1887 une lettre d'Anselme Gave mentionnant un legs de 2000 francs (600 F pour messe et 1400 F pour entretien du vicaire) selon les vœux de son grand-oncle François Dunand Pilloux. La gestion de ces legs se fait pour une partie par la Fabrique et pour une autre partie par la municipalité et le contrôleur général ce qui amène des conflits entraînant le non-paiement du salaire ou des annulations du budget par le préfet.

Si en 1903, la Fabrique prend en charge la réparation du toit de l'église (100 F), des planchers (100 F) et des fenêtres (100 F) elle n'a par le passé pas toujours pu faire face aux grosses dépenses. Le 22 mai 1879 le président expose que le toit du presbytère a besoin de grosses réparations (1000 F) et demande au conseil municipal de faire le nécessaire. Celui-ci se faisant tirer l'oreille, la Fabrique en appelle au préfet de bien vouloir donner les ordres nécessaires. Cette situation va se reproduire en 1888.

Les prises de position ouvertement anti-cléricales de certains conseillers*** (opposition à la construction de « rustiques » du presbytère, opposition à la centralisation du traitement du vicaire par la Fabrique par exemple) va créer un climat malsain et entraîner un procès ubuesque entre la Fabrique et le bureau de bienfaisance de St André. Ceci lors du legs important de Zacharie Donche en 1875 et devant servir à l'agrandissement de l'église. Ce sera un gouffre financier. On en reparlera dans un prochain article sur la société de bienfaisance de St André.

La loi de séparation de l'Église et de l'état en 1905 supprime les Fabriques sauf en Alsace et en Moselle (alors intégrées à l'Empire Allemand) et où elles perdurent encore actuellement.

Francis Hominal

	francs.	cent.
Compte de la Fabrique ecclésiastique de la paroisse de St André, du 1er janvier 1866 jusqu'au 1er janvier 1867		
Recettes ordinaires		
1 ^{re} Produit des rentes	12.5	
2 ^{de} Produit des bancs et des chaises de Nôtre	2.31	25
3 ^{de} Produit des droits pour fiançailles de 17 baptêmes	9	50
4 ^{de} Produit des droits pour fiançailles de 4 mariages	2	
5 ^{de} Produit des droits dans les frais d'inhumation etc.	89	50
Total des recettes ordinaires	457	25
Recettes extraordinaires		
1 ^{re} Excédant de l'année au compte précédent	240	25
2 ^{de} Frais d'hygiène remboursés	10	5
Total des recettes extraordinaires	250	30
Report des recettes ordinaires	457	25
Total des recettes ordinaires et extraordinaires	707	55
Dépenses ordinaires		
1 ^{re} Messes	14	
2 ^{de} Vierge, Noël, Pâques, de 3 messes pour puer	30	
3 ^{de} Cierge, couteau pour Anniversaires, vœux etc.	46	25
4 ^{de} Fêtes	23	20
5 ^{de} Censeurs	70	
6 ^{de} Frais d'entretien des ornements	16	
7 ^{de} Frais d'entretien des ornements et costumes de Nôtre	10	70
8 ^{de} Blanchissage, raccommodage, repassage des linges de Nôtre	34	
9 ^{de} Frais de transcription et de bureau	13	70
10 ^{de} Fêtes d'hygiène	10	5
11 ^{de} Dépenses extraordinaires faites en 1865, pour payer la construction		
des Messes, pour la réparation de la Communion, etc.	10	
Total des dépenses ordinaires	238	60
Dépenses extraordinaires		
1 ^{re} Impenses pour les saints huiles et autres pour la communion	34	
2 ^{de} Ciro et livres de chœur pour le luthier	11	30
3 ^{de} Saints huiles, etc. de baptême pour la fête Dieu	3	
4 ^{de} Pour confectionner marchepieds des 2 autels latéraux de Nôtre	53	
5 ^{de} Réparations à l'église, 1865, au presbytère, 2 ^{de} 30. En tout	11	25
6 ^{de} Faisa pour les vitraux de Nôtre	11	60
Total des dépenses extraordinaires	130	15
Report des dépenses ordinaires	238	60
Total des dépenses ordinaires et extraordinaires	368	75
Report des recettes ordinaires et extraordinaires	707	55
Report des dépenses ordinaires et extraordinaires	368	75
Différence en excédant	339	40
Sous, membres du Conseil de Fabrique, Messieurs, avons arrêté, basculé et présent compte, sept cent sept francs et cinquante centimes, et les dépenses à boire, cent soixante-trois francs et quinze centimes. Arrêté en séance le 28 Avril 1867 M. Mosserand, Curé, Jugeot, Maire, Bédier, Prieur, Prieur, Prieur (1) Total Nôtre Prieur n'a pas voulu approuver ces 40, disant que cette somme concernait la fabrique		

Page du registre des comptes

* Il y a soit 5 membres nommés, soit 9 membres en fonction de la grandeur de la commune

** C'est le dimanche qui suit Pâques. Il est appelé ainsi d'après les premiers mots de l'Introït de la messe de ce dimanche; Quasi modo geniti infantes (comme des enfants nouveaux nés). Victor Hugo donnera ce nom au bossu de Notre Dame qui fut recueilli ce jour-là.

*** Contrairement à aujourd'hui, les votes du conseil municipal étaient nominaux. On peut donc en déduire qui était « blanc » ou « rouge ».

ÉCOLE DE LA CORBIÈRE

ANNÉE SCOLAIRE 94-95



Photo archives communales de St André

Assis de gauche à droite : Sonia MÉNÉTRIER - Alexandre BESNIER - Julie MENNEVAULT - Yann PACCOT - Ophélie GRIEG - François LAGERSIE - Fanny GENOUD

À genoux de gauche à droite : Solène VACHAT - Gaël SCHAAD - Christelle MANSAY - Jérôme MAISONNEUVE - Angélique DUBY - Gwenaél PRENCIPE - Claire MEJEAN - Yoann CALVEL - Élodie SAILLET

Debout de gauche à droite : Virginie BLANC - Priscilla GARCIA - Steeve BOSSON - Nathalie VACHOUX - Mathieu PACCOT - Jacque DURET (institutrice) - Stéphanie RIEGLER - Loïc STROBEL - Élodie ROCH - Nicolas CAMUS

LE TOUR DE FRANCE

C'est exceptionnel d'avoir pu assister au passage du Tour de France professionnel et amateur sur notre commune.

PETIT RETOUR SUR CET ÉVÈNEMENT.

Le Tour de France reste cinq jours sur le département avec trois étapes 100% haut-savoyardes: Annemasse-Morzine samedi 15 juillet, Les Gets-Saint-Gervais dimanche 16 juillet, Passy-Combloux en contre-la-montre individuel mardi 18 juillet.

Pour la première fois de son existence, la ville d'Annemasse accueille, à une semaine d'intervalle, le cyclisme professionnel et amateur.

Chaque année depuis 1993, les cycloportifs amateurs peuvent défier les coureurs professionnels du peloton du Tour de France sur une étape sélectionnée, dans les mêmes conditions de course et sur les mêmes routes spécialement sécurisées. C'est donc à Annemasse que ça se passe ce dimanche 9 juillet.

Le village de l'étape du tour, installé au stade Jean-tet, est une véritable mini-ville entièrement dédiée au sport vélo. Une grande mappemonde se dresse au cœur du village et chaque participant était invité à accrocher son drapeau sur le pays d'où il venait. Au total 92 nationalités étaient représentées!

Dès 7h, les premiers coureurs prennent le départ qui durera deux heures, temps nécessaire à faire s'élancer les 16 000 cyclistes qu'on espère retrouver aussi nombreux sur la ligne d'arrivée à Morzine! Ils partent par groupe de 1000, suivant leur niveau.

Pour encourager les coureurs, au passage du hameau de La Corbière, la mascotte Gaspard, «l'âne caisse à savon d'APAR'ÇA» était de sortie pour participer aux festivités, bien entourée par les sonneurs de cloches juchés sur un char. L'ambiance fut fort chaleureuse!



Petit mot de Françoise: «la Vallée verte n'avait jamais vu autant de cyclistes!». De 7h30 à 10h, par vagues rapides au début, plus lentes à la fin, le bruit des vélos et des dérailleurs méconnus de beaucoup, nous a surpris! En début de course, les semi-professionnels étaient à fond alors qu'à la fin les amateurs étaient plutôt bon enfant, nous saluant. Au niveau de Curseilles, ils étaient déjà bien «entamés» physiquement.

DIMANCHE 15 JUILLET: GRAND JOUR DU DÉPART DE LA 14^{ÈME} ÉTAPE DU TOUR DE FRANCE

Une «fan zone» a été installée place de l'hôtel de ville, avec un écran géant pour suivre toute l'étape. La caravane publicitaire fait son show dans les rues d'Annemasse avant de partir à 11h de la Place de la Libération (2 heures avant les coureurs), pour une arrivée à Morzine vers 15h50.

Notre régional de l'étape pour ce passage en Haute Savoie, le coureur de l'équipe Cofidis **Victor Lafay**, vainqueur de la 1^{re} étape française du tour le 2 juillet à Saint-Sébastien (mais surtout, il a fait ses premiers tours de roues dans les clubs de Thonon et d'Évian), va nous partager son analyse de l'étape: «c'était une étape destinée aux purs grimpeurs, chaque moment de répit devait être optimisé, ça pouvait être une étape pour une échappée, tout dépendait de ce qui était derrière, car le col de Joux Plane était long et très dur. Si l'échappée est arrivée au pied du col avec 2mn d'avance sur des coureurs plus frais, ça a été délicat de conserver l'avance».

Juste un petit retour sur le profil de l'étape: longue de 152 km, avec 5 ascensions au programme, les 4 dernières montées ont présenté des pentes moyennes comprises entre 7% et 9%. Les coureurs ont dû profiter de la première montée de la Vallée Verte jusqu'au col de Saxel (4% en moyenne) pour s'alimenter. C'est là que les premières attaques ont eu lieu.

Ce jour-là, avec mon épouse et des amis, nous étions invités chez Michel et Edwige pour partager un moment de convivialité. Nous sommes installés à Curseilles pour supporter ardemment le passage des voitures publicitaires de la caravane du tour. Il fait beau et les Santadrions sont venus nombreux pour encourager les coureurs. Quand je me retourne, je suis face au Gaec le Plane, eux aussi installés sur le bord de la chaussée, pour manifester leurs encouragements et promouvoir leurs produits locaux.

À Saint-André, au hameau de Floret, réside la famille Bonzi, tous adeptes chevronnés du vélo. Le papa Jean Marc (60 ans), a participé à l'épreuve amateur. Maintenant, il va nous décrire et nous faire vivre cette étape très particulière :

" L'étape du tour de France est aujourd'hui la référence en Europe à proposer des routes totalement fermées à la circulation, grâce à l'important travail mené en collaboration avec les forces de l'ordre, les collectivités locales et les pouvoirs publics.

Mon étape du tour amateur: l'étape du Tour, une des cyclos les plus célèbres qui fait rêver les cyclistes du monde entier.

ÉTAPE DU TOUR AMATEURS : DIMANCHE 9 JUILLET 2023 ANNEMASSE-MORZINE	
Kilomètres	157
Dénivelé	4 100 m D +
Nbre d'inscrits	16000
Nbre d'arrivants	11500
Profils	92 nationalités représentées
	30 % de coureurs étrangers
	45 % de néo-participants
	93 % d'hommes / 7 % de femmes
	âge moyen : 45 ans

J'ai participé à toutes les étapes depuis 2015 mais celle-ci était différente car elle allait emprunter tous les cols que je fais régulièrement et surtout passer quasiment à la maison. Famille et amis seront présents au bord de la route. Ravitaillement familial prévu aux cols des Moises et Jambaz.

Matin du 9 juillet 2023 : la journée va être longue et ils annoncent des températures élevées.

Je suis dans le SAS de départ numéro 2 avec 1 000 autres coureurs. Départ 7h15.

Je connais bien le parcours avec ses quelques kilomètres de plat pour rejoindre Fillinges et puis les cols vont s'enchaîner. Les premiers ne sont pas mythiques (comme la Ramaz et Joux Plane qui attendent les coureurs) mais ils vont faire mal ; il va falloir surtout ne pas essayer de suivre les meilleurs mais de bien gérer son effort.

Beaucoup de gens de la Vallée sont sur le bord de la route pour encourager les participants. Les cyclistes locaux sont nombreux ainsi que leurs familles. Les coureurs vont devoir gravir le col de Saxel, le col de Cou par les Ruppes, puis le col de Jambaz avant de descendre sur Saint Jeoire pour rejoindre le bas de la Ramaz. Je sais qu'il faut gérer, ne pas aller trop vite, ne pas se laisser embarquer pour ne pas le payer plus tard et surtout il faut boire et s'alimenter régulièrement.



Le col de la Ramaz est difficile mais je le passe plutôt bien. Il commence à faire chaud !! J'arrive dans la ligne droite entre Taninges et Samoëns pour aller retrouver Joux Plane. Heureusement, je roule avec quelques coureurs qui ont le même rythme que moi. Joux Plane, dernier gros effort à fournir, ça va être très douloureux et effectivement, il fait très chaud. Les 11,5 km de montée avec une moyenne de 9 %, sont interminables, difficiles. Il faut tenir et c'est le mental qui fait tout.

Heureusement des gens sympas proposent de l'eau, ça permet une petite pause.

Enfin le col est franchi, il faut rester attentif et lucide pour la descente technique vers Morzine.

Finalement, après 7h20 d'effort sous un soleil implacable, j'atteins la ligne d'arrivée. "



Stephen Hodge

Durant plus d'une dizaine d'années, deux coureurs professionnels, australiens, ont habité à Saint André : Michael Wilson et Stephen Hodge. Maurice Madiot, des Reybaz, les a bien fréquentés, lui aussi cycliste aguerri (ayant fait la fameuse Paris-Brest) et issu d'une famille de cyclistes renommés (Marc Madiot, dirigeant d'équipes).

Marcel Julienne



LE RETOUR DES GLOBE-CROTTERS



La Grèce a été une belle découverte. Jamais notre voyage n'avait été si peu préparé, mais les Grecs sont extrêmement gentils. Nous avons parcouru plus de 1000 kilomètres de montagne, loin des zones touristiques. Nous longeons la frontière nord. La météo est pluvieuse et nous ne cessons de passer du printemps à l'hiver alors que nous passons des cols à près de 2000 m puis que nous redescendons. Les paysages nous captivent, comme cette immense vallée couverte d'une forêt de conifères, au fond de laquelle coule une rivière cristalline. On se croirait en Alaska, il ne manque que les ours... quoiqu'il y en a ! Les empreintes sont très présentes, il y a au moins une dizaine d'ours dans la vallée et on nous a déconseillé d'y aller, il y a beaucoup de loups également. Cependant, nous sommes maintenant des voyageurs, nous connaissons nos limites et nos capacités. La rencontre avec un ours pourrait mal tourner mais il y a toutes les chances que ça se passe bien. Il y aura aussi les grands lacs, les tortues, quelques morilles et les pélicans ! Au fil des rencontres, nous renonçons à passer par l'Albanie, et il nous faut trouver un transporteur international pour traverser la mer vers l'Italie. Ce n'est pas facile alors que nous sommes en Macédoine, une des zones les plus isolées de la Grèce continentale. Nous n'avons pas de réseau pour nous aider, il nous faut nous en remettre à nos rencontres. La Macédoine ! Le pays d'Alexandre le Grand ! Quel voyageur ! Comment entretenir une armée sur de telles distances !



Sentier enneigé



Courageuses mules à l'assaut des pierriers

Finalement, nous trouverons un transporteur par l'intermédiaire de la plus improbable des personnes, vivant hors réseau autant que possible, avec une philosophie quasi amish... Pourtant, c'est grâce à lui et à son frère que nous contacterons Yiannis qui nous transportera en Italie... Encore faudra-t-il atteindre Ioannina à temps... Nous ratons le premier rendez-vous. Cela nous laissera tout juste le temps de parcourir les 180 km aller-retour en quatre jours pour atteindre la Mer Ionienne avec deux de nos mules et notre fidèle Koutché, le chien bulgare. C'est notre troisième plage depuis notre départ de la Vallée Verte : Atlantique, Mer Noire et maintenant la Méditerranée.

Nous prendrons le bateau pour Bari au sud de l'Italie. Le choc météo est important, chaleur et sécheresse. À l'aller, nous avons abandonné l'idée de passer par le sud de l'Italie : rien à manger pour les mules... Maintenant, nous sommes aguerris et nous connaissons les fabuleuses capacités d'adaptation de nos mules.

Cependant, la remontée des Apennins sera rude. Plus de 1200 km de montagne. De la sécheresse et des triulies de pierre sèche des Pouilles, aux sommets des Abruzzes puis la douceur de la Toscane, les Apennins nous éprouvent et nous surprennent. Un vieux volcan, des pierriers, des glaciers à près de 3000 m, les chemins sont difficiles, ils se perdent, ils sont très raides, glissants ou envahis par les épineux.

Nous changeons plusieurs fois d'itinéraire. Le plan initial était de suivre le Sentiero Italia mais nous le quittons pour la Via Francigena. Saint François d'Assise, quel homme étonnamment moderne, c'est une certaine émotion que de suivre ses pas. D'ailleurs, nous traverserons Assise sur nos mules... priant pour qu'elles ne fassent pas de crottin... ce qui rend fous les Italiens... même si on le ramasse...



La traversée d'Assise

Finalement, depuis un des derniers sommets, nous apercevons la plaine du Pô, le Piémont, la boucle est bouclée... Nous traverserons un tableau de Léonard de Vinci, le pont du tableau de la Joconde, ouvert pour nous, pour rejoindre la plaine. Il n'y a plus qu'à traverser les Alpes. Il nous aura fallu 3 mois pour remonter l'épine dorsale de l'Italie. L'aide de Paola, une extraordinaire voyageuse à cheval italienne, nous aura été très précieuse. C'est à l'automne que nous traverserons les Alpes... que c'est beau! Nous repassons en France après un an et demi de voyage. Ce n'est qu'un pays parmi d'autres. Quel contraste après l'Italie...



Le bivouac

POUR SUIVRE LEUR AVENTURE



Les Globe-Croppers



Les Globe-Croppers voyage à cheval et à mulets

La plupart des commerces sont fermés, pas un bistrot, pas de commerce, pas de gîte. Nous sommes en intersaison et le tourisme habille les villages d'artifices, ils sont creux, vides, ils ne s'éveillent que lorsque l'argent tinte dans les poches. La plupart du temps, les gens sont indifférents à nos aventures, les gendarmes pinaillent, les parcs et les réglementations sont omniprésents, les agriculteurs sont stressés et souvent hostiles... Nous ne tiendrons que 4 jours avant de décider d'allonger notre parcours de 100 km et de passer par l'Italie et la Suisse, contournant le Mont Blanc dans l'autre sens. Nous avons de la chance, la météo est clémente et nous permet de camper à 2 880 m au mois de septembre, même s'il ne fait pas chaud. L'accueil italien nous fait du bien et celui du Valais suisse est extraordinaire.



Repas "à la fraîche"

Dernier obstacle inattendu : les arbres déracinés au bord de la Menoge. Nous avons l'initiative de contacter une correspondante de presse via notre ami Jérôme. Nous aimerions qu'il y ait une trace de notre retour. Nous ne pouvons pas nous filmer... Jusqu'au bout, nous aurons peur qu'il arrive quelque chose à Koutché, pourtant bien débrouillard. Dernier clin d'œil du voyage, alors que nous faisons une pause à l'entrée de la Vallée Verte, une voiture s'arrête, une femme descend et nous dit : « Vous êtes les Globe Croppers ? ! C'est extraordinaire, j'ai entendu parler de vous quand j'ai rencontré la sœur de Dominic cet été dans son minuscule village en Bulgarie ! ». Elle parle vite, nous sommes sonnés par le retour et la rencontre si incongrue que nous avons du mal à réaliser. Elle repart avant que nous ayons eu la présence d'esprit de demander des précisions. Nous arrivons sous la pluie.

Il n'y a pas de souci pour s'adapter à notre vie ancienne, même si certaines choses ont changé. Ça fait 19 mois, 8 pays et 10 000 km que nous nous adaptons. C'est avec le printemps et la pousse de l'herbe que l'envie de partir se fait de nouveau ressentir.

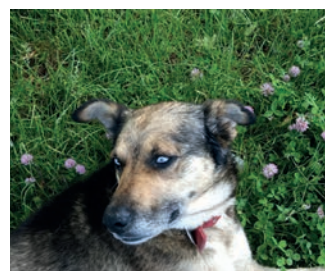

Koutché, le chien du logo

"2 500 personnes nous suivent sur Facebook maintenant."

Anouk et Dominic

EXPOSITION ARTISTIQUE

En juin 2023, l'ancienne salle de classe de l'école de La Corbière a servi d'écrin pour une exposition de grande qualité. Quatre voisins du hameau, au talent artistique méconnu pour certains, ont présenté leurs œuvres: Marie-Claude Perrissin qui nous étonne avec ses portraits à l'huile et acrylique et ses « poyas »; Nadine Lemoine qui nous transporte avec ses paysages et animaux fantastiques; Marie-Christine Brestaz qui enchante la nature dans de frais paysages à l'aquarelle et au pastel et ses portraits de personnes « bien de chez nous »; Michel Pourchet qui crée des sculptures surprenantes, voire même réalistes, avec du métal et diverses petites pièces, ainsi que ses peintures à l'acrylique.

Que du plaisir pour les yeux, de beaux moments de convivialité dans ce lieu qui reste cher au cœur des Santadrions.

Chantal von Arx

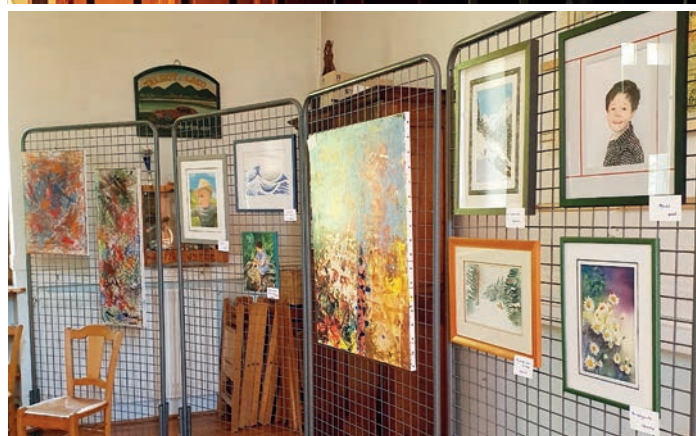

JEAN-FRANÇOIS SAILLET, UNE PASSION : L'ÉQUITATION WESTERN

Plusieurs fois sur les podiums et vainqueur de la coupe de France 2018, Jean François Saillet, habitant de Saint-André de Boège, pratique l'équitation western depuis 25 ans.

Le Santadrion a pour spécialité le « Barrel Racing », course de vitesse sur un parcours tracé autour de trois tonneaux à réaliser le plus rapidement possible.



Symphony gun



Après s'être qualifié au championnat du monde en Floride aux USA, durant la finale du salon Equitalyon en novembre 2022, Jean François relèvera le défi au championnat d'Europe de Crémone en Italie du 6 au 10 juin prochain, avec Symphony Gun (jument importée des USA).

L'épreuve à laquelle il participera en Italie se déroulera pendant le rodéo et est régie par la National Barrel Horse Association (NBHA), qui gère le circuit international mais aussi le circuit Européen.

DÉCOUVRIR

BALADE ENCHANTÉE

En empruntant le chemin qui démarre de la route forestière de la Molière en direction des réservoirs d'eau de la commune, vous pourrez apercevoir çà et là le long du parcours, une dizaine de figurines qui ont été réalisées par Éric Allamanno, propriétaire d'un mazot au hameau de La Molière.



Ses œuvres aboutissent vers chacun des deux bancs qu'il avait fabriqués et installés sur le chemin du Tour de la Vallée, qui permettent d'admirer paisiblement la Vallée Verte pour l'un (depuis le chemin allant aux Eculées) et le Mont Blanc pour le second (depuis les réservoirs du Cuffat).

Hélas Éric nous a quittés brutalement en juillet 2023. Par ces lignes nous rendons hommage à l'artiste, à sa gentillesse et son imagination.

Ouvrez l'œil et soyez attentifs !!

Hervé Bosson

